MEMORIA INSTITUCIONAL

MOMENTO CONSTITUYENTE

AÑO 1

MARZO 2020 - JULIO 2021

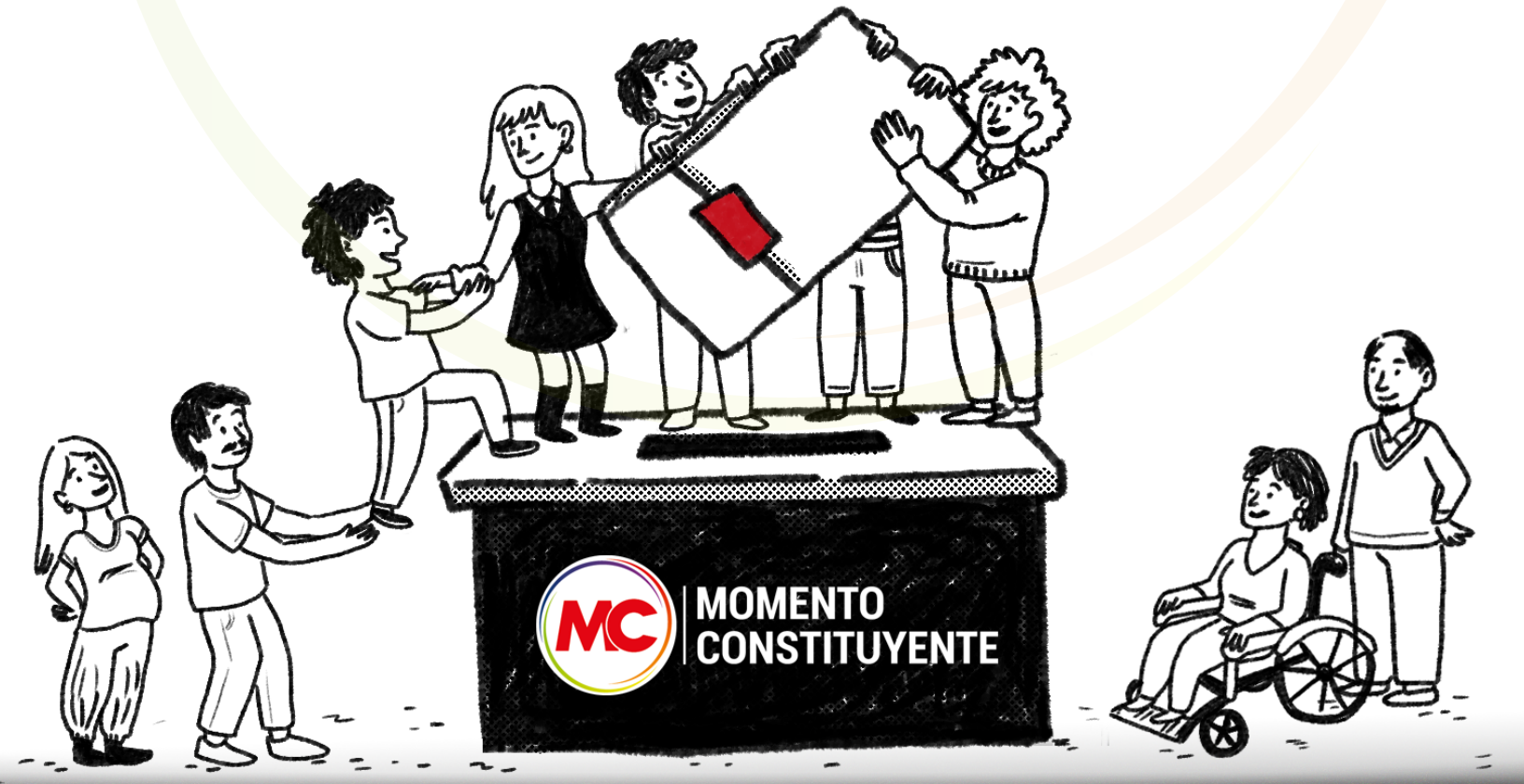

MEMORIA INSTITUCIONAL MOMENTO CONSTITUYENTE

Palabras de nuestro director

Momento Constituyente nació de la búsqueda por aportar al histórico proceso constituyente que nuestro país comenzó a vivir en los últimos meses de 2019. Suena cliché, es cierto, pero no por ello deja de ser verdad. Es que, si algo hemos descubierto desde entonces, es cuánto interés existe en la ciudadanía por sumarse a la construcción de un país más justo y que podamos sentir nuestro. También, cuán poco sabemos sobre el actual sistema político y las diversas formas en que podemos participar de él. Nuestra organización es, ante todo, una respuesta a ambas constataciones.

Momento Constituyente se ha construido a pulso. En un inicio pretendíamos ser una plataforma para que personas que quisieran confeccionar material informativo para redes sociales o dictar charlas, pudieran nutrirse de otras con las mismas intenciones. Puedo asegurar que nadie –ni siquiera nosotros– imaginaba hace un año que este proyecto podía llegar a ser lo que hoy es. Pero aquí estamos, generando material educativo y dictando relatorías que alcanzan a miles, creando juegos de mesa que recorren todo el país, produciendo programas y podcasts que muestran el trabajo de las y los convencionales, instalándonos como un espacio de referencia para quienes quieren educarse sobre este proceso e incidiendo y aportando a la propia Convención Constituyente, desde nuestra experiencia y aprendizaje. Ha sido un primer año intenso, convulsionado, agotador a ratos, pero, sobre todo, enormemente satisfactorio.

Momento Constituyente es sus personas. Sus voluntarios y voluntarias, que integran nuestros cinco equipos de trabajo y que mantienen en movimiento los procesos educativos y de producción de conocimiento sobre los que se sostiene nuestra organización. También sus adherentes y sus socias, que contribuyen, desde otras posiciones y aportes, a que este proyecto siga creciendo. Sin ellas, sin ellos, nada de esto sería posible. Hemos aprendido en este año de vida (más bien, desde octubre de 2019) cuánto podemos cambiar, crear y construir si trabajamos unidos tras objetivos colectivos. Si no lo olvidamos, en un año nos encontraremos con logros aún más contundentes y nuevos sueños que seguir forjando juntos. No me cabe ninguna duda.

Rodrigo Mayorga
Director general
Momento Constituyente

1. **SOMOS: UNA INICIATIVA VOLUNTARIA PARA UN MOMENTO HISTÓRICO**

1.1. **¿Qué es Momento Constituyente?**

Momento Constituyente (MC) es una organización ciudadana, política y no partidista, cuyo principal objetivo es proporcionar educación constituyente, contribuyendo al debate público y a los procesos de construcción colectiva que Chile vive hoy, en especial, al proceso constituyente en curso.
Creemos que una democracia más robusta y legítima solo es posible cuando todas y todos nos encontramos más atentos, informados y activos. Por eso, promovemos y entregamos una educación constituyente que incluye una perspectiva cívica, ciudadana y democrática, que garantice que todos y todas podamos ejercer nuestros derechos políticos fundamentales.

Entendemos la perspectiva cívica como aquella que proporciona los conocimientos necesarios para comprender cómo funciona el sistema político. Por su parte, la perspectiva ciudadana es aquella que tiene a la participación de la ciudadanía en el centro de sus medios y fines. Finalmente, la perspectiva democrática promueve actitudes y acciones como el diálogo, la confrontación de puntos de vista y la deliberación colectiva. Pensamos que solo una educación que integre estas tres perspectivas puede contribuir a saldar la deuda que nuestro país ha contraído en materia de formación ciudadana.

En el corto plazo, nuestros objetivos son:
a) Fortalecer la democracia mediante la educación constituyente,
b) Acompañar la discusión constituyente, luchando contra la desinformación y los miedos de manera pedagógica y
c) Incidir en la discusión constitucional en lo relativo a participación ciudadana y educación.

A largo plazo, apuntamos a ser un referente nacional en educación cívica, ciudadana y democrática.

1.2. **Historia y estructura**

Somos una organización de la sociedad civil compuesta por voluntarias y voluntarios universitarios y profesionales, de diferentes áreas del conocimiento y con distintos intereses, que se reunieron con el objetivo de seguir, difundir y educar en torno al proceso constituyente. Surgió como iniciativa el 9 de marzo del 2020, cuando se publicó la primera invitación abierta para reunir interesados/as que quisieran crear material informativo y/o realizar charlas explicativas. El 15 de marzo del mismo año se hizo la primera publicación en redes sociales a través de la cuenta de Instagram "Momento Constituyente", explicando los objetivos del proyecto.

Un mes después se convocó al primer grupo de voluntarios interesados, en lo que sería la primera reunión formal de Momento Constituyente, que se concretó el 8 de mayo de 2020. Estos voluntarios se organizaron en las primeras comisiones: Contenidos, Diseño y Comunicaciones. Por supuesto, todo este trabajo se organizó de manera virtual, ya que coincidió con el arribo a Chile del Covid-19 y el posterior confinamiento de la población. Por otro lado, el 31 de julio de 2020 lanzamos nuestro logotipo, que se mantiene hasta hoy.

Desde aquella primera reunión, hemos crecido como organización y multiplicado el tipo de iniciativas en desarrollo, lo que nos obligó a ensayar distintas estructuras de coordinación hasta llegar a nuestra orgánica actual, que consta de una Dirección y cinco equipos de trabajo: Ejecutivo, Recursos Educativos, Comunicaciones, Relatorías, e Investigación e Incidencia. Estos equipos están conformados por **voluntarios activos**, quienes han comprometido su tiempo de manera estable para aportar en cada uno de los ámbitos de acción de *Momento Constituyente*.

¿Qué labor realiza cada una de las coordinaciones?

La Dirección de la organización, encabezada por Rodrigo Mayorga, establece alianzas con otras organizaciones, desarrolla vocerías y lidera la conducción estratégica de MC.

El Equipo Ejecutivo vela por el funcionamiento interno de la organización, gestionando sus procesos operativos y logísticos, lo que incluye la inducción de nuevos voluntarios, el financiamiento, la creación y el desarrollo de una línea gráfica, entre otros.

El equipo de Recursos Educativos desarrolla infografías y recursos pedagógicos que facilitan la educación constituyente, con la finalidad de alcanzar a un público amplio y promover discusiones informadas en la ciudadanía.

El equipo de Comunicaciones difunde todo el material que se desarrolla en MC, además de crear sus propio material, entrevistas y podcasts. Cuida el manejo comunicacional de la organización, interactuando con sus distintas audiencias.

El equipo de Relatorías diseña, ofrece y gestiona relatorías explicativas sobre el proceso constituyente, y otros temas afines, a diversas audiencias, como establecimientos educacionales, cabildos ciudadanos y cualquier organización interesada en conocer, informarse y debatir en torno al proceso constituyente.

Por último, MC cuenta con un equipo de Investigación e Incidencia, que desarrolla procesos de investigación y sistematización de evidencia, para incidir en el debate público sobre las temáticas atingentes a la organización.

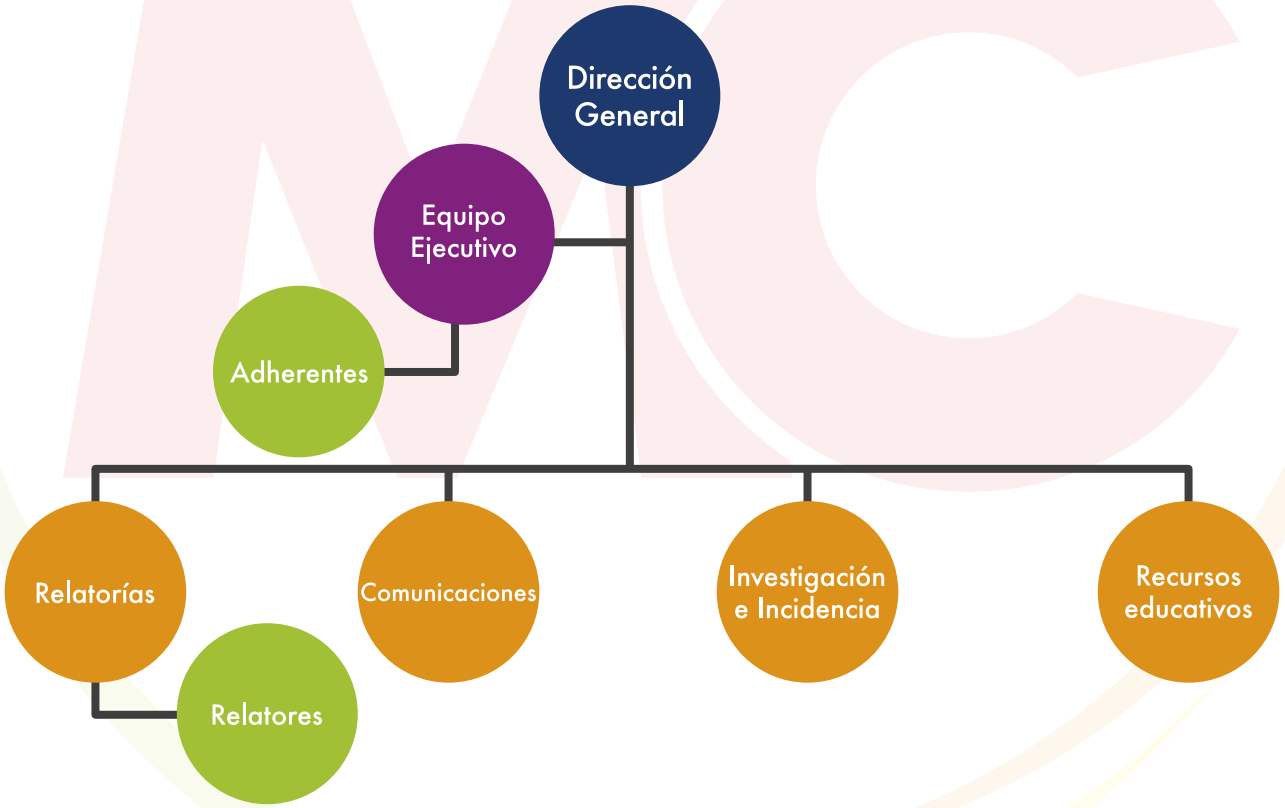

Además de nuestros voluntarios activos, Momento Constituyente cuenta con el apoyo de sus adherentes, personas que comparten nuestra visión y que han manifestado su disposición a ayudar en tareas puntuales y esporádicas, poniendo a disposición sus habilidades en caso de que la organización lo necesite (por ejemplo, como relatores).

Al 31 de julio de 2021, contamos con 37 voluntarios activos y 118 adherentes.

1.3. Financiamiento

Momento Constituyente se sostiene gracias al trabajo de decenas de voluntarias y voluntarios, quienes, de forma autónoma, han decidido aportar a la educación constituyente del país.

Como valoramos que el acceso a educación constituyente sea para todas y todos, el material que generamos se comparte de forma gratuita. Y si bien no tenemos grandes costos, sí tenemos algunos (como nuestra página web). Para no perder nuestra autonomía, en este primer año decidimos financiarnos a través de donaciones del público general. Con el objetivo de mantener nuestra independencia, establecimos un monto máximo de donación.

Las donaciones pueden realizarse por una vez o comprometiendo un monto mensual, lo que transforma al donante en socio o socia de Momento Constituyente. Actualmente contamos con dos socias, que son claves para nuestro funcionamiento y de quienes estamos muy agradecidos.

2. HACEMOS: NUESTRO PRIMER AÑO EN CIFRAS

En este primer año de trabajo, todo ha sido crecer. Hemos podido ampliarnos y hacer de Momento Constituyente una organización que articula iniciativas ciudadanas y que convoca a distintas personas en torno a la educación constituyente.

Del trabajo inicial que nos habíamos propuesto (crear infografías y realizar relatorías), pasamos a visibilizarnos en medios y redes sociales, producir material pedagógico, sistematizar recursos informativos externos, realizar entrevistas a expertos y políticos y a generar alianzas con otras organizaciones que también buscan aportar al buen desarrollo del proceso constituyente, resguardando su carácter representativo, participativo, transparente y efectivo.

Así también, la cuenta de Instagram con la que todo inició ha crecido. A la fecha, 247 publicaciones aúnan nuestro trabajo y los principales hitos de nuestra organización.

MOMENTO CONSTITUYENTE EN CIFRAS
MARZO 2020 – JULIO 2021

2.1. Equipo Ejecutivo

Página web institucional

La página web www.momentoconstituyente.cl se lanzó el 16 de octubre de 2020 a través de nuestras redes sociales con la participación de dos invitadas: la historiadora Ximena Vial (Historiadicta) y la actriz Lorenza Izzo.

Esta página web agrupa en un único lugar todas nuestras áreas de trabajo. En la sección "Somos" es posible conocer a nuestra coordinación y voluntarios. En la sección "Hacemos", se accede a todos los materiales que hemos producido: recursos educativos, solicitud de relatorías, investigaciones y reportes, nuestra biblioteca de recursos externos y los juegos de educación constituyente que están disponibles para libre descarga e impresión. En "MC en prensa" se acopian las columnas de opinión publicadas y otras apariciones en medios. Finalmente, en la sección "Colabora" están disponibles todas las formas en que se puede colaborar con nuestra organización.

El 3 de abril de 2021 incluimos en la web un blog, donde se publican nuestras noticias más relevantes. Esto nos permitió compartir en mayor detalle nuestro trabajo y las actividades que realizamos.

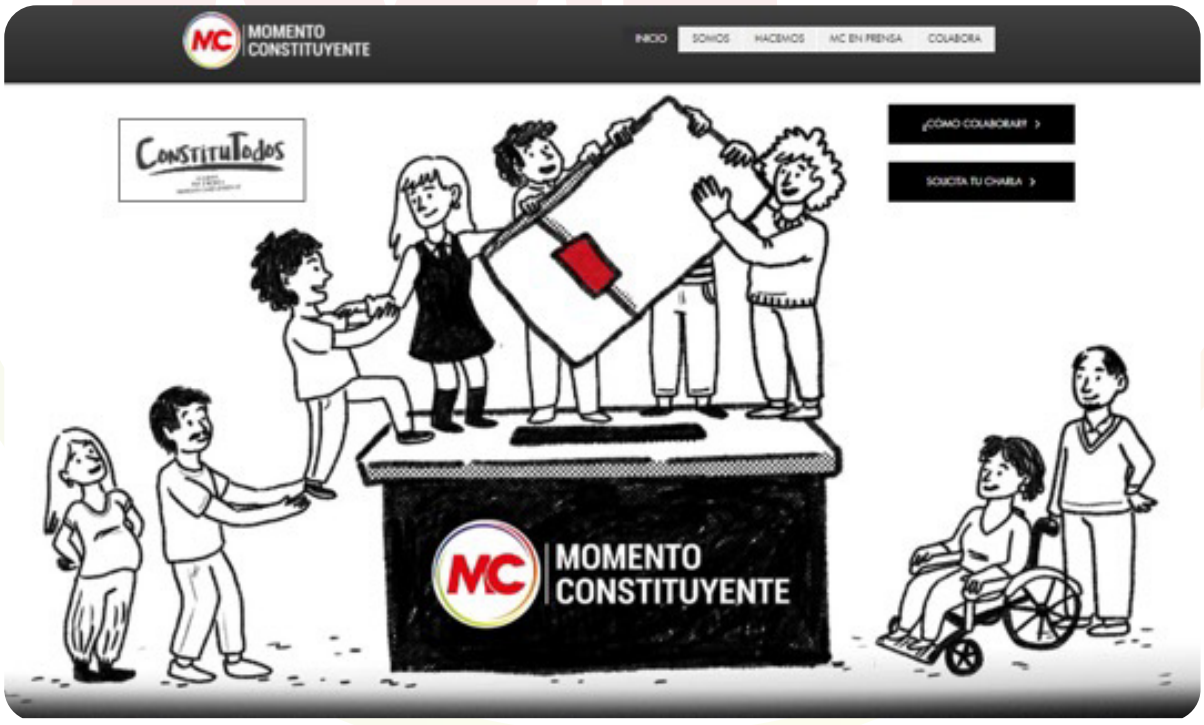

Campaña de recolección de fondos

En marzo de 2021 realizamos nuestra primera y hasta ahora única campaña de recolección de fondos, que nos permitió cubrir los costos de la página web.

2.2. Recursos Educativos

Infografías

Contamos con 72 infografías explicativas publicadas en Instagram, agrupadas en colecciones, cuya finalidad es educar respecto al proceso constituyente, la situación política actual y los procesos electorales (no solo los que son parte del proceso de cambio constitucional, sino también la elección del nuevo cargo de gobernadores regionales o las primarias presidenciales).

Colección	Cantidad de recursos
Reforma Constitucional para el Proceso Constituyente	14
Soberanía y Poder Constituyente	2
Conozcamos nuestra Constitución	8
Derribando Mitos	9
Contingencia	22
Información Electoral	16
El Reglamento de la Convención	1

ConstituTrivia

Es un juego de preguntas y respuestas sobre educación ciudadana, de libre descarga e impresión (también conocidos como P&P - Print and Play), desarrollado por Pop Juegos y Momento Constituyente. Su objetivo es promover la información y el diálogo en torno al actual proceso constituyente de una manera lúdica y comunitaria, para que la ciudadanía pueda adquirir algunas de las herramientas necesarias para formar parte de él. La información se entrega de forma sencilla y accesible, por lo que se recomienda para jugadores/as desde los 12 años.

ConstituTrivia ha sido descargado más de 3.300 veces. Cien copias fueron impresas gracias a una campaña de crowdfunding y entregadas a diversas organizaciones (entre estas, 15 ollas comunes). También apareció en un capítulo del programa de televisión abierta La Divina Comida.

www.momentoconstituyente.cl/constitutrivia

ConstituTodos

ConstituTodos es nuestro segundo juego P&P sobre educación constituyente, desarrollado por Momento Constituyente y Pop Juegos, con el apoyo del Centro Global de la Universidad de Columbia en Santiago. Se trata de un juego competitivo y colaborativo, orientado a desarrollar habilidades y conocimientos sobre educación constituyente. Su objetivo es promover espacios lúdicos para niños/as y adultos, en los que puedan dialogar y argumentar en torno a temáticas sociales y cívicas.

El juego incluye preguntas de trivia, mímica o dibujo, concepto incógnito, argumentación y tarjetas de sorpresa, así como algunos desafíos colectivos que deben ser completados en conjunto por los equipos para poder finalizar el juego. El juego está pensado para jugadores de 12 años en adelante, pero es entretenido y desafiante tanto para niñas, niños y adolescentes, como para adultos.

Además, gracias al financiamiento ofrecido por el Centro Global de la Universidad de Columbia en Santiago, pudimos materializar quinientos ejemplares para ser distribuidos gratuitamente en colegios y bibliotecas públicas de todo el país.

www.momentoconstituyente.cl/constitutodos

Cuaderno Pedagógico

El objetivo de este proyecto es contribuir a la labor del magisterio con material pedagógico sobre educación ciudadana aplicable al aula, en el contexto del actual proceso constituyente y del necesario robustecimiento de nuestra democracia. Nuestra intención es construir un gran repositorio de recursos escolares con los aportes de los profesores que forman parte de nuestra comunidad, en base a las infografías que hemos publicado, los que serán curatoriados, clasificados y editados para ser usados por otros docentes. Como inició hace poco tiempo, hasta el momento llevamos siete recursos, disponibles en nuestra web para el uso del profesorado.

MOMENTO CONSTITUYENTE

CUADERNO PEDAGÓGICO

MOMENTO CONSTITUYENTE

Título de la actividad	**Soberanía y poder constituyente**
Autor/a	Equipo Recursos MC
Duración	60 minutos
Asignatura(s)	Educación ciudadana
Nivel(es)	3° medio
Objetivo(s) de aprendizaje	OA6: Reflexionar personal y grupalmente sobre diversas formas de participación y su aporte al fortalecimiento del bien común, considerando experiencias personales, fenómenos sociales contemporáneos y las perspectivas del republicanismo, el liberalismo, y el comunitarismo.
Actividad	Se discute el concepto de "poder constituyente", a partir de definiciones tradicionales. Docente puede iniciar la clase problematizando por medio de las siguientes preguntas: ¿Qué es el poder constituyente? ¿Es una forma de participación ciudadana? ¿Quiénes pueden ejercerla? Docente entrega a estudiantes recurso MC: "Soberanía y poder constituyente" (puede complementarse con recurso MC "Poder constituyente"). Cada estudiante, de manera individual, lee de los recursos y luego, en grupos, se discuten las siguientes preguntas como: - ¿Quiénes ejercen el poder constituyente en el Chile actual? - ¿Crees que el poder constituyente hoy se ejerce desde la ciudadanía? - ¿Cómo el poder constituyente se relaciona al fortalecimiento del bien común? Para concluir, el o la docente puede proponer una discusión a partir de la columna de opinión "'Lista del pueblo y poder constituyente", identificando sus argumentos y posicionándose los estudiantes a favor o contra de ellos. La actividad termina con pregunta en modo plenario ¿qué proyección tienen ustedes del poder constituyente durante el 2021-2022?
Recursos MC y otros (link para descargar)	https://db7f5bcf-6d16-408b-a948-371d6b93b769.filesusr.com/ugd/3a2c84_e5046e870e094769ab8d6ec4b5ed28d0.pdf (Soberanía y poder constituyente) https://db7f5bcf-6d16-408b-a948-371d6b93b769.filesusr.com/ugd/3a2c84_4d21af9ee1cd475cbaaa799182815 6dc.pdf (Poder constituyente: originario y derivado) https://radio.uchile.cl/2021/01/13/la-lista-del-pueblo-un-caso-de-configuracion-de-poder-electoral-constituyente/ (Columna sobre "Lista del pueblo y poder constituyente" 13 de enero 2021)

2.3. Relatorías

Durante nuestro primer año funcionando como organización, hemos logrado completar un total de 25 relatorías.

Si bien todas abordaron los antecedentes e hitos que dieron inicio al proceso constituyente, las primeras siete estuvieron enfocadas en el Plebiscito de Entrada. Por entonces se realizó una relatoría enfocada en Constitución y Feminismo, a pedido de las solicitantes. Posteriormente, nuestras relatorías se centraron en la elección de convencionales constituyentes, explicando el sistema electoral proporcional, los mecanismos de paridad, los escaños reservados para pueblos originarios y la participación de independientes. En este segundo periodo se realizaron 16 relatorías, que nos permitieron llegar a alrededor de 850 personas, siempre en modalidad online dada la contingencia sanitaria.

Nuestras relatorías están disponibles para todo tipo de solicitantes. Las organizaciones que solicitaron charlas fueron, en su mayoría, instituciones educacionales de educación secundaria y superior (75%), con los estudiantes de educación media como nuestro principal destinatario. A liceos y colegios se sumaron empresas, sindicatos y hasta grupos de amigos, buscando escuchar, conversar e informarse sobre las reglas, plazos y posibilidades de este inédito proceso.

Actualmente se están preparando las siguientes relatorías, que estarán disponibles a partir del segundo semestre de 2021: "El proceso constituyente" (con foco en la instalación y funcionamiento de la Convención) y "Educación y nueva Constitución".

	RELATORÍAS DE MOMENTO CONSTITUYENTE
1	**El proceso constituyente (con foco en el plebicito de entrada)**
2	**Constitución y feminismo (adaptación a pedido)**
2	**El proceso constituyente (con foco en la elección de convencionales)**
3	**El proceso constituyente (con foco en la instalación y funcionamiento de la convención) – próximamente**
4	**Educación y nueva constitución – próximamente**

Algunas opiniones de nuestros solicitantes...

- "Primero quisiera agradecer la buena disposición de la voluntaria (...) Eso da cuenta de sus verdaderas ganas de querer aportar al debate público y a la educación constituyente en estos tiempos. Segundo, quisiera agradecer lo preparada que llegó a la charla y la claridad con que entregó su mensaje. Mis estudiantes estaban muy interesados en la charla y quedaron motivados a seguir investigando".

- "Todos los asistentes coincidieron en la gran preparación de la relatora, la excelente forma que tuvo de dirigir la conversación y entregarnos todos los conocimientos para este proceso que era nuevo para todos quienes estuvimos en la charla".

- "El clima de confianza y comodidad que generó, la claridad con la que expuso los contenidos. La simpleza con la que se abordaron. El énfasis en lo más importante y preciso del proceso y momento constituyente".

- "Muy didáctica y amena para los asistentes".

- "La claridad de la presentación, lo interesante y claro del contenido, se entregó información que educaba sobre mitos y verdades".

- "Estamos muy agradecidas de la charla de —. Creemos que es una gran oradora. Logró abordar nuestras inquietudes y dudas del momento con mucha claridad. También estamos muy agradecidas que haya abordado la historia y rol de las mujeres en este proceso".

- "Muchas gracias a la relatora y a Momento Constituyente, por este espacio de entrega de conocimientos para este importante proceso que estamos viviendo como país".

2.4. Comunicaciones

Entrevistas

- "El sistema de pensiones en Chile". José Miguel Cruz, Universidad de Chile (13 de agosto de 2020).

- "El pueblo Huilliche en búsqueda de reconocimiento". Raimundo Fouillioux, sociólogo (21 de agosto de 2020).

- "Participación ciudadana desde la cárcel y el voto preso". Agustín Walker, Leasur (3 de septiembre de 2020).

- "Proceso constituyente y personas privadas de libertad". Agustín Walker, Leasur (10 de septiembre de 2020).

- "Hacia una constitución ecológica". Constanza Gumucio, ONG FIMA (16 de septiembre de 2020).

- "La Constitución desde una perspectiva histórica y de género". Ximena Vial, Historiadicta (30 de septiembre de 2020).

- "Infancia y participación ciudadana". Lucha Sotomayor, Elena Pantoja y Loreto Urrejola, autoras de la colección Ciudadano(a) Consciente, de La Bonita Ediciones (10 de octubre de 2020).

- "Historia, constituciones y poder constituyente". Marcelo Valenzuela, Universidad Autónoma de Barcelona (15 de octubre de 2020).

- "A un mes de la Convención". Elisa Loncon, Jaime Bassa y Elisa Giustinianovich, convencionales constituyentes. En colaboración con La Neta (30 de julio de 2021).

ConstituLeit

Se trata de un ciclo de conversaciones sobre el proceso constituyente y sus aristas, con expertos y expertas en medio ambiente, recursos naturales, economía, derechos humanos, feminismo y un largo etcétera, que busca informar y ofrecer educación constituyente, siempre en un clima distendido, lúdico y dinámico.

Episodios:

- "Constitución y Derechos Humanos". Catalina Fernández, autora de Los límites de la fuerza: Mitos y verdades sobre los Derechos Humanos (12 de abril de 2021).

- "Modelo económico y proceso constituyente". José Ignacio Cárdenas, autor de El jaguar ahogándose en el oasis (26 de abril de 2021).

- "Participación y proceso constituyente". Margarita Maira y Vicente Martínez, coordinadores de la Red para la Participación (10 de mayo de 2021).

- "Proceso constituyente y participación femenina. Julieta Suárez-Cao, coordinadora de la Red de Politólogas Chilenas (31 de mayo de 2021).

- "Edición Constituyente N°1". Paulina Valenzuela, convencional constituyente por el distrito 14 y miembro de Independientes No Neutrales (21 de junio de 2021).

2.5. Investigación e Incidencia

Biblioteca de Recursos Externos
Este proyecto busca recopilar y poner a disposición de nuestra comunidad numerosos documentos ya existentes que pueden contribuir a enmarcar los futuros debates temáticos en la discusión constitucional. La biblioteca incluye columnas de opinión, reportes técnicos, artículos académicos y capítulos de libros. La idea es facilitar el acceso a la información.

Colección	Temas	Número de documentos
Participación ciudadana	Asambleas constituyentes, glosario constituyente, democracia participativa, pueblos indígenas, representatividad.	20
Educación	Segregación, educación en la nueva constitución, derecho a la educación, inclusión, financiamiento, participación política.	11
Medio Ambiente	Derecho ambiental, constitución verde, sostenibilidad en la constitución.	6
Cultura	Derecho a la cultura, economía y las artes, institucionalidad cultural, educación, políticas públicas, gestión cultural.	11

Colaboración con Tenemos que Hablar de Educación

Colaboramos en el proyecto Tenemos que Hablar de Educación, un proceso de diálogo ciudadano y participativo convocado por Acción Colectiva por la Educación, cuyo objetivo es que las comunidades educativas levanten su voz, reflexionen y planteen los desafíos que implica contar con una educación equitativa, inclusiva y de calidad para el siglo XXI. Bajo la coordinación de Elige Educar, el equipo participó de la sistematización de información de las diferentes instancias de participación (consultas individuales a estudiantes, profesionales de la educación y apoderados, además de deliberaciones a nivel de cursos y escuelas). Adicionalmente, el viernes 7 de mayo abrimos la Jornada de Discusión sobre Constitución con las comunidades educativos, a través de una presentación que introdujo la definición del derecho a la educación y la libertad de enseñanza en base al derecho internacional, comparado e histórico en Chile.

Reporte “Innovación y Constitución”, en colaboración con Brinca.

Con el objetivo de analizar y proponer la innovación tanto en la forma como en el contenido de la Convención Constitucional, nos aliamos con Brinca para realizar una revisión internacional de mecanismos de participación ciudadana en procesos constituyentes.

El documento se divide en cinco capítulos, relativos a los valores presentes en la sociedad chilena respecto de la ciencia, la tecnología y la innovación; propuestas para integrar ciencia, tecnología, conocimiento e innovación en una nueva constitución; formas en que la innovación puede promover derechos y deberes en la ciudadanía; visión de los convencionales electos sobre la innovación, y mecanismos innovadores de participación ciudadana que pueden existir en el Reglamento de la Convención.

Es una de las primeras investigaciones nacidas desde nuestra organización, desarrollada con la intención de promover la participación ciudadana durante el proceso constituyente.

Artículo "Lo que deja el arranque del proceso constituyente", revista Acción de Paraguay.

Posterior a la elección de convencionales constituyentes, hicimos una revisión de las circunstancias que llevaron al momento constituyente actual. Mediante este recorrido analizamos la conformación de la Convención Constitucional, desde sus aspectos formales, teniendo en cuenta el futuro y los potenciales resultados que ofrecerá al país. Nuestro artículo destaca la importancia de la legitimidad del proceso como factor fundamental para que la ciudadanía se sienta convocada a participar.

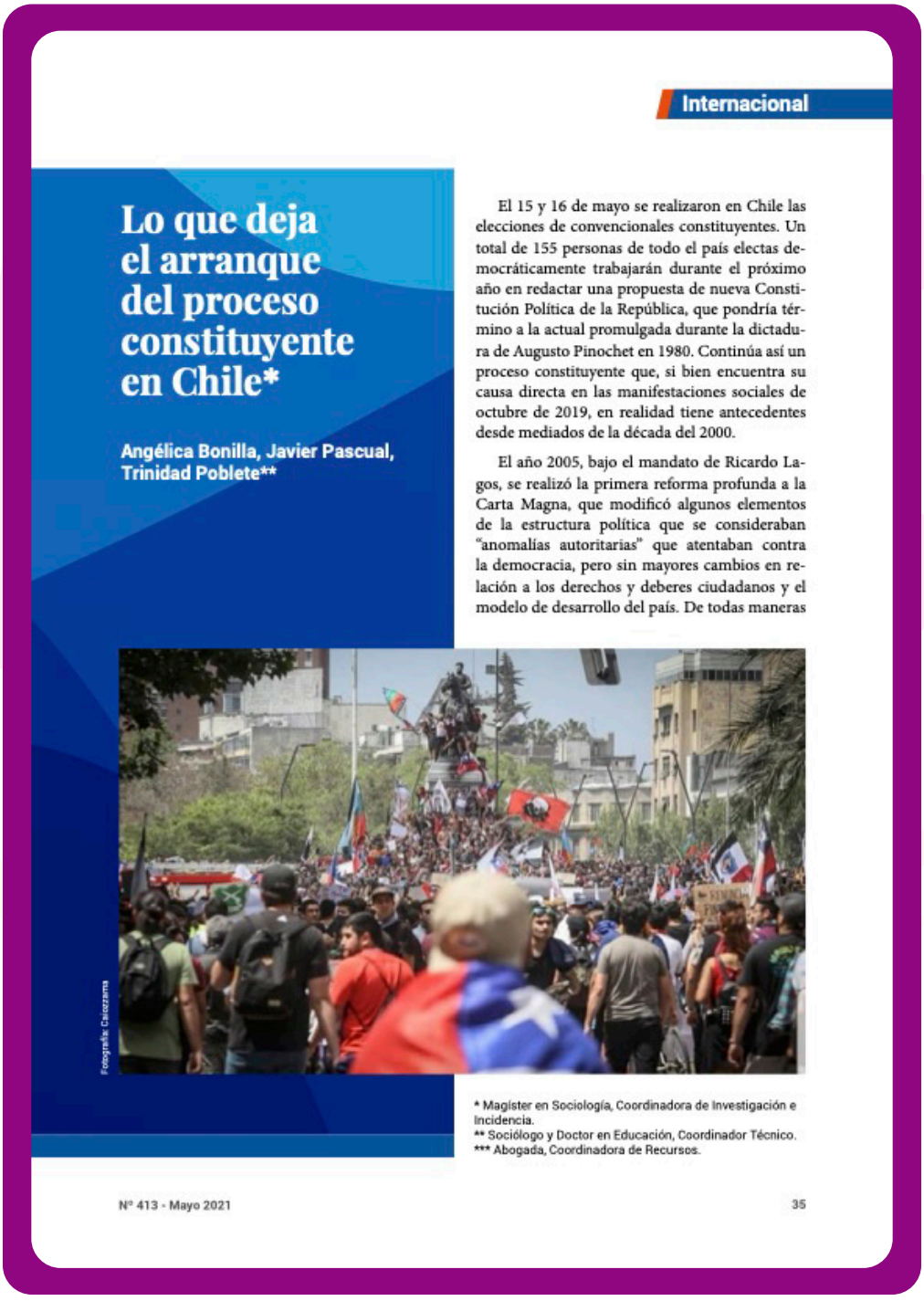

Internacional

Lo que deja el arranque del proceso constituyente en Chile*

Angélica Bonilla, Javier Pascual, Trinidad Poblete**

El 15 y 16 de mayo se realizaron en Chile las elecciones de convencionales constituyentes. Un total de 155 personas de todo el país electas democráticamente trabajarán durante el próximo año en redactar una propuesta de nueva Constitución Política de la República, que pondría término a la actual promulgada durante la dictadura de Augusto Pinochet en 1980. Continúa así un proceso constituyente que, si bien encuentra su causa directa en las manifestaciones sociales de octubre de 2019, en realidad tiene antecedentes desde mediados de la década del 2000.

El año 2005, bajo el mandato de Ricardo Lagos, se realizó la primera reforma profunda a la Carta Magna, que modificó algunos elementos de la estructura política que se consideraban "anomalías autoritarias" que atentaban contra la democracia, pero sin mayores cambios en relación a los derechos y deberes ciudadanos y el modelo de desarrollo del país. De todas maneras

Fotografía: Caiozzama

* Magíster en Sociología, Coordinadora de Investigación e Incidencia.
** Sociólogo y Doctor en Educación, Coordinador Técnico.
*** Abogada, Coordinadora de Recursos.

3. REDES Y ALIANZAS

Red para la Participación Ciudadana: plataforma creada para garantizar y fomentar el involucramiento ciudadano durante el proceso constituyente. Entre sus principios se encuentran la inclusión, la paridad de género, la defensa de los derechos humanos, la transparencia, la accesibilidad y la autonomía de la Convención Constitucional (CC). Candidatas y candidatos a la CC firmaron el Compromiso para la Participación, en el que se defiende y promueve la participación ciudadana durante el proceso constituyente, a través de la inclusión de espacios de consulta ciudadana, estipulados en el reglamento de la Convención. https://redparalaparticipacion.cl/

Tenemos que Hablar de Educación: iniciativa que promueve el diálogo y la participación de las comunidades educativas para pensar el futuro de la educación chilena y desarrollar un sistema educacional equitativo, inclusivo y de calidad. El proyecto es liderado por la red Acción Colectiva por la Educación. https://tenemosquehablardeeducacion.cl/

Pop Juegos: organización de la sociedad civil sin fines de lucro, dedicada a la reivindicación de los juegos y la cultura pop, liderada por Francisca Castro y Natalia Unánue. IG: @pop_juegos

Columbia Global Centers: los centros globales de la Universidad de Columbia (Nueva York, Estados Unidos) buscan facilitar la interacción de los miembros de su comunidad educativa con la sociedad en torno a desafíos globales, conocimiento y participación. En particular, el Centro Global de Columbia en Santiago aborda temáticas y desafíos como el descontento social en América Latina, el impacto de las fake news, derechos humanos y educación, entre otros. https://globalcenters.columbia.edu/

Brinca: equipo interdisciplinario que ofrece servicios de consultoría de innovación y transformación digital. https://brinca.global/

Ahora Nos Toca Participar: proyecto de formación y participación ciudadana, convocado en torno al fortalecimiento de la democracia y la promoción del derecho a la participación desde una mirada diversa e inclusiva. https://www.ahoranostocaparticipar.cl/

Fundación Salud 360: fundación orientada a la incidencia en políticas públicas en torno a salud, promoviendo el bienestar integral de las personas. https://fundacion-salud-360.webnode.es/

Leasur: ONG dedicada a la promoción y defensa de los derechos de las personas privadas de libertad. A través de la visibilización de las condiciones carcelarias, buscan incidir en la elaboración de políticas públicas. https://leasur.cl/

4. Momento Constituyente en medios

4.1. Apariciones en prensa

En este primer año de Momento Constituyente tuvimos un total de 55 menciones en prensa en diferentes medios digitales, escritos y audiovisuales. Este número no incluye las columnas publicadas por nuestros miembros.

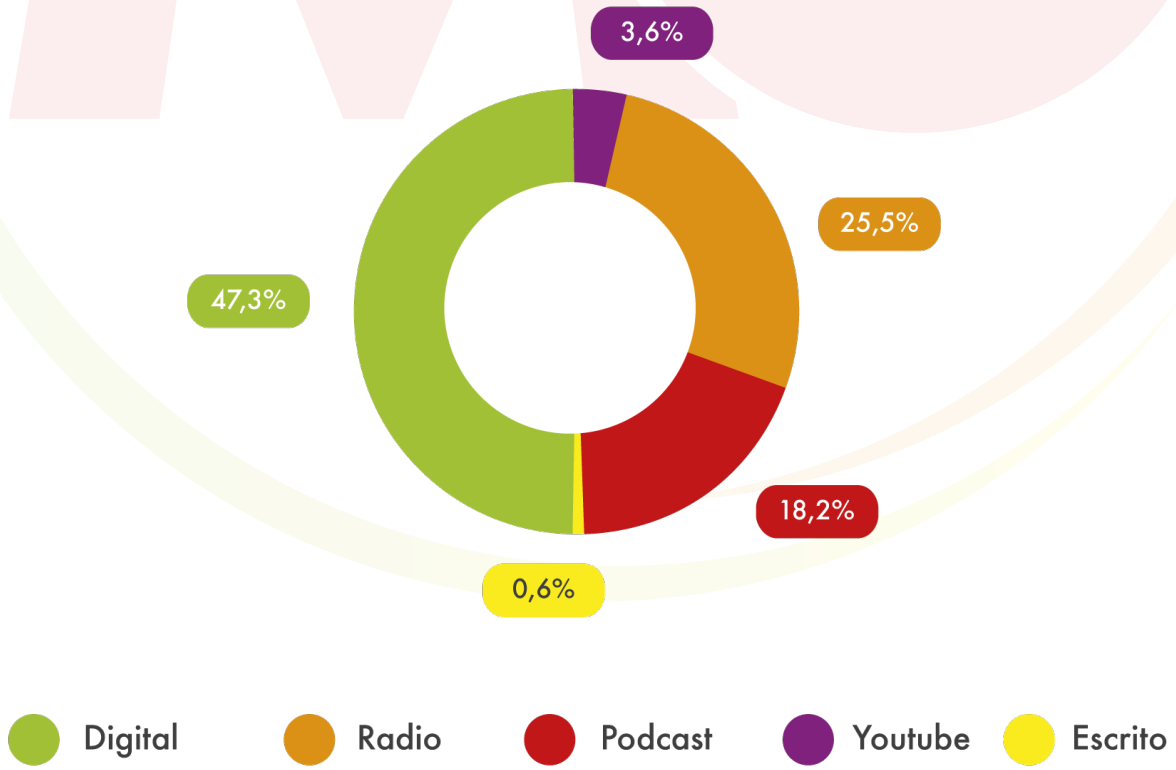

APARICIONES EN PRENSA 2020				
	TIPO DE MEDIO	NOMBRE DEL MEDIO	PUBLICACIÓN	MES
1	Podcast Spotify	Salud 360	Claves históricas de la inequidad en Chile	Julio
2	Podcast Spotify	Salud 360	La educación como motor de movilidad social	Julio
3	Podcast Spotify	Salud 360	Futuro y nuevas relaciones laborales	Agosto
4	Radio	Universo	Martes de Constitución: "Tenemos que cuidar que no haya grupos sobrerrepresentados"	Septiembre
5	Podcast Spotify	Democracia en LSD	Sin Camión y sin mochila	Septiembre
6	Digital	Página web U. de Chile	ConstituTrivia: el juego para aprender sobre el proceso constituyente creado por egresadas de la Universidad de Chile	Septiembre
7	Digital	La Razón	Gratuito y descargable | ConstituTrivia: el juego para aprender sobre el proceso constituyente	Septiembre
8	Digital	Mar y Cordillera TV	ConstituTrivia: Juego para aprender sobre proceso constituyente creado por egresadas de U. de Chile	Septiembre
9	Digital	Diario Clever	ConstituTrivia: el juego gratuito y descargable para aprender sobre el proceso constituyente	Septiembre
10	Radio	Universo	Martes de Constitución: "Es probable que los partidos tengan una presencia importante en la Convención"	Septiembre
11	Digital	HoyXHoy	El viernes se lanza ConstituTrivia, un juego para aprender sobre el proceso constituyente	Septiembre
12	Radio	Universo	Historiador Rodrigo Mayorga: "Las constituciones deberían reflejar a quien tiene los derechos políticos"	Septiembre
13	Digital	El Periodista	ConstituTrivia: El juego gratuito y descargable para aprender sobre el proceso constituyente	Septiembre
14	Radio	Radio Universidad de Concepción	ConstituTrivia: El juego gratuito y descargable para aprender sobre el proceso constituyente	Septiembre

APARICIONES EN PRENSA 2020				
	TIPO DE MEDIO	NOMBRE DEL MEDIO	PUBLICACIÓN	MES
15	Digital	ADN Radio Chile	ConstituTrivia: el juego que busca que los temas constituyentes no sean solo de los expertos	Septiembre
16	Digital	Universo	Rodrigo Mayorga habla de las principales temáticas que debería abordar una nueva constitución	Octubre
17	Radio	Infinita	Rodrigo Mayorga y plebiscito: "Tanto el miedo como el exceso de expectativas son riesgos que uno corre en estos procesos"	Octubre
18	Radio	Oasis	Esto no es Plaza Italia: Conversamos con Eduardo Vergara, director ejecutivo de Chile 21, por crisis en Carabineros, y sobre el juego ConstituTrivia (5 de octubre)	Octubre
19	Radio	Universo	El historiador Rodrigo Mayorga nos habló de los "derechos" en la Constitución	Octubre
20	Digital	Piensa Chile	ConstituTrivia: Más de 2.500 personas han descargado el juego para aprender sobre el proceso constituyente	Octubre
21	Podcast Spotify	Radio F5	Actualizando el medio junto a Rodrigo Mayorga, director ejecutivo de Momento Constituyente	Octubre
22	Digital	Congregación de los Sagrados Corazones	Rodrigo Mayorga, historiador y antropólogo educacional: "Nosotros, como país, nos merecemos un proceso constituyente"	Octubre
23	Podcast Spotify	PodLitiCast	Hablemos sobre el plebiscito 2020	Octubre
24	Digital	La Cuarta	Hágale la raya al aburrimiento con el tablero de la educación cívica	Octubre
25	Podcast Spotify	Podcast "Con Pizarra en Mano"	¿Inicio anticipado del año escolar?	Octubre
26	Radio	Universo	¿Qué dice la Constitución del uso de la fuerza? Lo conversamos con el historiador Rodrigo Mayorga	Octubre
27	Radio	Universo	¿Cuánto sabes del proceso constituyente? El profesor Rodrigo Mayorga nos presentó su ConstituTrivia	Octubre

APARICIONES EN PRENSA 2020				
	TIPO DE MEDIO	NOMBRE DEL MEDIO	PUBLICACIÓN	MES
28	Digital	CNN en español	Chile se prepara para decidir si aprueba o rechaza una nueva constitución en medio de la pandemia	Octubre
29	Digital	La Segunda	Cartografiar el Chile de hoy	Octubre
30	Digital	Internacional. Estado	Plebiscito no Chile decide futuro da Constituição [Plebiscito chileno decide el futuro de la Constitución]	Octubre
31	Radio	Universo	¿Quién quiere estar en la Convención?: El profesor Rodrigo Mayorga nos explicó lo que viene en el proceso constituyente	Octubre
32	Radio	ADN Radio Chile	¿Cuál será el rol de los independientes en el proceso constituyente?: Lucía López y Rodrigo Mayorga se refirieron al respecto	Octubre
33	Podcast Spotify	Café con Historia	Especial Constituyente	Octubre
34	Digital	El Ciudadano	Organizaciones de la sociedad civil piden garantizar mecanismos de participación ciudadana efectiva en la redacción de la nueva constitución	Noviembre
35	Digital	La Segunda	Las nueve agrupaciones que tratan de movilizar a los independientes	Noviembre
36	Digital	Anthropology TC WordPress	Rodrigo Mayorga (PhD '20) about Social Unrest and Starting a Political Education NGO in Chile [Rodrigo Mayorga sobre el malestar social y la creación de una ONG de educación política en Chile]	Diciembre

APARICIONES EN PRENSA 2021				
	TIPO DE MEDIO	NOMBRE DEL MEDIO	PUBLICACIÓN	MES
1	Digital	Comentarista Emol	Proceso Constituyente: ¿Cuál es la importancia de la educación e información en esta instancia?	Enero
2	Escrito	La Tercera	Voto anticipado y a domicilio, transporte gratuito y feriado laboral para vocales de mesa: las propuestas del Colmed y organizaciones para las próximas elecciones	Febrero

3	Digital	Crónica Digital	Organizaciones elaboran propuestas para garantizar derecho a la participación en la Convención Constitucional	Marzo
4	Podcast Spotify	La pieza que falta	Episodio 5: Rodrigo Mayorga	Marzo
5	Radio	Radio Universidad de Concepción	Red para la Participación busca incidir en el proceso constituyente a través de la formación e incorporando elementos de transparencia y legitimidad política	Marzo
6	Digital	Comentarista Emol	¿Cuál será el reglamento de la Convención Constituyente y por qué es clave en el proceso?	Abril
7	Radio	Universo	Rodrigo Mayorga por elecciones de constituyentes: "Los independientes que van solos es casi imposible que salgan electos"	Abril
8	Escrito	El Mercurio	Calidad y "autonomía" son lineamientos claves en una nueva constitución	Mayo
9	Radio	Universo	Rodrigo Mayorga sobre las elecciones de constituyente: "Cuando voto por un candidato, estoy apoyando primero a una lista"	Mayo
10	Digital	El Mostrador	#ParticipamosTodxs: 307 candidaturas a constituyente se comprometieron por el derecho a la participación inclusiva	Mayo
11	Digital	Internacional. Estado	Constituinte du Chile vai ter mitade de mulheres [Constituyente de Chile tendrá la mitad de mujeres]	Mayo
12	Canal de YouTube	Channel Journalismo TV Cultura	Chile tem eleições neste final de semana; população conquistou direito de escrever nova Constituição [Chile tiene elecciones este fin de semana; la población ganó el derecho a redactar una nueva constitución]	Mayo
13	Digital	TXS: Serie de Estudios,	Informe analiza innovación, ciencia y tecnología en el proceso constituyente	Junio
14	Escrito	El Mercurio	Análisis a los programas de los 155 constituyentes: 26 priorizan la modernización del Estado y 49 el emprendimiento	Junio
15	Digital	El Mostrador	Organizaciones sociales elaborarán propuestas de participación ciudadana inclusiva para el reglamento de la Convención	Junio
16	Digital	El Mostrador	Más de 80 organizaciones sociales lanzan documento con "puntos mínimos" para garantizar participación ciudadana en la Convención	Julio

17	Podcast Spotify	Viejo como el Hilo Negro	El escenario constituyente	Julio
18	Canal de YouTube	Heinrich Boll Stingtuf	Eine neue Verfassung für Chile. Interview zur aktuellen politischen Lage [Una nueva constitución para Chile. Entrevista sobre la situación política actual]	Julio
19	Digital	Human Traces	Una nueva constitución para Chile	Julio

COLUMNAS PUBLICADAS DURANTE 2020

No.	TÍTULO	AUTOR	MEDIO	MES
1	"En fin, la hipocresía"	Rodrigo Mayorga	The Clinic	Agosto
2	"Por qué la historia hoy"	Rodrigo Mayorga y Macarena Ríos	El Desconcierto	Agosto
3	"Los manifestantes cómplices"	Trinidad Poblete	El Desconcierto	Octubre
4	"Los infiltrados"	Rodrigo Mayorga	El Desconcierto	Octubre
5	"La riqueza y la trinchera"	Javier Pascual	El Desconcierto	Diciembre

COLUMNAS PUBLICADAS DURANTE 2021

No.	TÍTULO	AUTOR	MEDIO	MES
6	"Los peligros de la antipolítica"	Rodrigo Mayorga	La Tercera	Enero
7	"Educación y proceso constituyente"	Rodrigo Mayorga	Revista TE	Enero
8	"Por mí y por todos mis compañeros"	Rodrigo Mayorga	El Desconcierto	Enero

9	"¿Qué violencia condenamos hoy?"	Trinidad Poblete	El Desconcierto	Febrero
10	"Violencia (i)legítima"	Rodrigo Mayorga	El Desconcierto	Febrero
11	"No es flojera, ministro"	Javier Pascual	El Desconcierto	Febrero
12	"La urgente necesidad de educación constituyente"	Rodrigo Mayorga	El Martutino	Marzo
13	"La voz de los estudiantes en el proceso constituyente"	Rodrigo Mayorga	La Tercera	Abril
14	"El reglamento de la Convención y la importancia de la participación"	Rodrigo Mayorga	El Rancagüino	Abril
15	"Ninguneados"	Rodrigo Mayorga	El Desconcierto	Abril
16	"Participación, innovación y Constitución"	Rodrigo Mayorga y José Manuel Morales	La Tercera	Julio
17	"¿Abrir o no las escuelas? ¡Claro que es político!"	Rodrigo Mayorga	El Desconcierto	Julio

Palabras de cierre

El camino recorrido durante el último año ha sido tan intenso como gratificante. Lo alcanzado es solo una muestra de lo que podemos lograr cuando nos asociamos para aprender en conjunto, en un espacio de colaboración y de diálogo. Seguiremos atentos, como sociedad civil, para aportar al proceso constituyente, ya que una ciudadanía informada y participativa ayudará a garantizar que este proceso siga siendo legítimo y resulte exitoso.

Al momento de cerrar esta primera memoria de Momento Constituyente, lo hacemos con la esperanza de seguir creciendo y el deseo de llegar a más personas, a quienes entregar la educación cívica, ciudadana y democrática que Chile necesita.

Y tú, ¿quieres contribuir a esta meta? ¡Encuéntranos en nuestras redes sociales!